INSPIRES Resumen Ejecutivo

Apoyo a periodistas frente a ataques a la libertad de prensa en Guatemala

Como parte del **proyecto INSPIRES**, los Fondos de Respuesta Flexible (FRFs, por sus siglas en inglés) están diseñados para proporcionar a las misiones de USAID y a los socios un apoyo fácilmente accesible y flexible en forma de asistencia técnica y subvenciones a organizaciones locales que puedan ayudar a abordar amenazas urgentes y emergentes al espacio cívico.

En **Guatemala**, Internews colaboró con socios locales Centro Civitas y la Unidad de Protección para Defensores de Derechos Humanos (UDEFEGUA), desde marzo de 2022 hasta septiembre de 2022, para llevar a cabo las siguientes actividades principales:

- Creación de un grupo de coordinación de medios que involucra a diversos líderes de la sociedad civil y la comunidad periodística.
- Creación de una herramienta de seguimiento interna (liderada por Centro Civitas y UDEFEGUA) que examina los ataques contra la libertad de expresión que ocurrieron durante este período.
- Realización de capacitaciones para crear conciencia y proporcionar una visión general de las nuevas obligaciones relacionadas con un decreto de 2020 que restringe el espacio cívico.
- Brindar apoyo legal de emergencia a periodistas amenazados
- Monitoreo de los ataques contra periodistas.
- Elaboración de planes de acción para abordar los ataques, así como para difundir información sobre los ataques y las restricciones legales en ese momento.
- Producción de contenido de difusión para crear conciencia sobre los ataques y las restricciones legales.
- Facilitar oportunidades de networking para la sociedad civil y los periodistas con el fin de establecer relaciones y coordinar respuestas a amenazas y ataques.

Resultados y Logros.

Basado en entrevistas con informantes clave dentro de Internews y sus socios, quienes estuvieron involucrados en el programa, el equipo de Guatemala y sus socios lograron varios resultados clave, como se destaca en la Figura 1.

Figura 1. Resultados del FRF en Guatemala

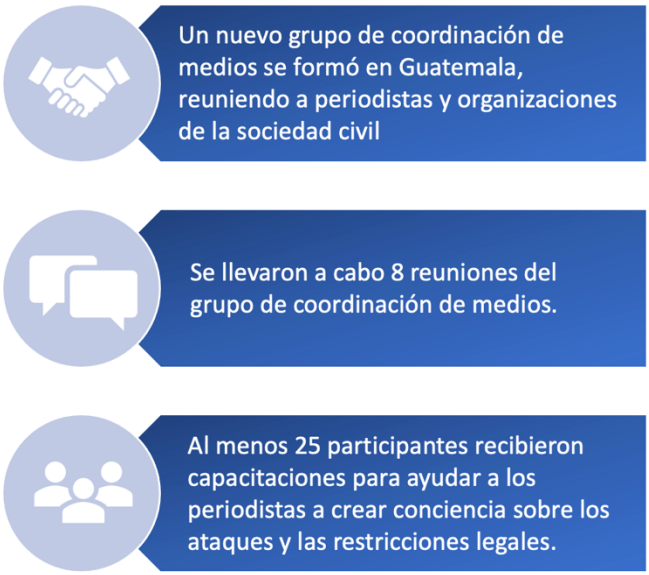

La evidencia de las entrevistas a informantes clave, así como la documentación de los socios, sugieren que las actividades de los FRF contribuyeron a varios resultados clave:

Aumento de la coordinación y fortalecimiento de la unidad dentro de la comunidad periodística. Las actividades de los FRF, y en particular el grupo de coordinación de medios, permitieron a los

periodistas ampliar y desarrollar sus redes. Esta coordinación también permitió a los periodistas y medios de comunicación independientes dar una respuesta unida cuando Guatemala experimentó un repentino aumento de ataques contra la prensa durante el verano de 2022, con numerosas redadas en oficinas y encarcelamiento de personal. Cuando los ataques aumentaron en el verano, el grupo pudo responder rápidamente y generar conciencia sobre estos incidentes. Además, están mejor preparados para dar una respuesta unida y planificar para futuros incidentes. Los socios mencionaron que la capacitación recibida como parte de este FRF les permitió mejorar su respuesta ante las amenazas.

> *"Todos aquellos en el grupo y otros que no formaban parte de este pudieron ponerse en contacto, respondiendo y creando conciencia cada vez que ocurrían los ataques. Habían anticipado esto, por lo que tan pronto como las cosas empeoraron en el verano, estaban preparados ya con una respuesta."*
>
> - Entrevista con un informante clave, enero de 2023

El grupo de coordinación de medios fue citado como un resultado clave de este FRF debido a que dicho organismo no existía en Guatemala antes de esta actividad, y los logros del grupo fueron resultados importantes. Asimismo, el trabajo realizado para registrar los casos de ataques en una base de datos fue novedoso y ayudó a evaluar la situación actual del gobierno de Guatemala. La evidencia de esta base de datos fue presentada ante la Comisión Interamericana de Derechos Humanos.

El lema "#NoNosCallarán" fue amplificado por los socios de la actividad y es central en el debate público sobre los crímenes contra los periodistas. Como parte de la producción y difusión de contenido e infografías para llamar la atención de la sociedad guatemalteca y la comunidad internacional sobre los ataques a los periodistas, el grupo de coordinación de medios utilizó y amplificó el lema "NoNosCallarán" (No Nos Callarán). Este lema se ha extendido por toda la región y ha aumentado la visibilidad del impacto del trabajo realizado. El movimiento #NoNosCallarán también ha creado una oportunidad para que los periodistas, los medios de comunicación y la sociedad civil respondan de manera colectiva a las crisis.
Los socios destacaron el fuerte apoyo al lema y cómo se ha utilizado para posicionar los mensajes y las transmisiones relacionadas con los arrestos de periodistas, y continúa siendo utilizado. El lema también ayudó a proporcionar una estructura y un plan operativo complementario para la respuesta.

Aumento de la visibilidad y generación de evidencia sobre los ataques a periodistas. Las diversas actividades bajo este FRF, junto con los eventos del verano, permitieron una mayor prevención, planificación y respuesta estratégica. Los socios sintieron que todo se unió de manera coherente para aumentar la visibilidad del problema entre diferentes sectores de la sociedad guatemalteca. Percibieron que el público reaccionó y mostró su apoyo a los periodistas y a la prensa en general. Además, los explicadores e infografías producidos y difundidos al público en general ayudaron a hacer que la información fuera más accesible.

Factores que ayudaron y dificultaron el trabajo. A los informantes clave se les preguntó acerca de los factores percibidos como útiles o que dificultaron este trabajo. Comprender estos factores puede ayudar a respaldar la implementación de futuras actividades.

Algunos factores que ayudaron incluyen:

- **Socios bien conectados con una sólida reputación y relaciones existentes**. Los contactos de los socios fueron de gran ayuda para convocar y movilizar apoyo en momentos clave. Un entrevistado afirmó que otros periodistas y asociaciones de medios se sentían más seguros trabajando con organizaciones asociadas conocidas y establecidas, ya que esto rompe el miedo a ser silenciados y fortalece la comunidad. Ambos socios tenían un perfil nacional, lo que permitió generar un fuerte sentido de confianza y solidaridad como resultado.
- **Los socios aportaron habilidades técnicas y experiencias sólida,** y se elogió su especificidad y eficiencia en la implementación.

- **Internews' design and flexibility** were appreciated, as well as their respect and knowledge of the local context.
- **El momento en que se intensificaron los ataques contra los periodistas** ayudó a movilizar al público y a la comunidad en general, alineándose y acelerando las actividades del FRF. Proporcionó una oportunidad para poner a prueba los planes estratégicos en un entorno real. Los ataques dirigidos y el cierre de medios de comunicación, especialmente en algunos casos de alto perfil, mantuvieron la presión y facilitaron la concienciación y el impulso.

Algunos factores que ayudaron incluyen:

- **Mantener una constante conciencia del miedo** a los ataques directos y la represión, lo cual dificultó operar en estas condiciones.
- **Fatiga y apatía** experimentadas por los socios y participantes a medida que la crisis continuaba escalando. Los informantes mencionaron la falta de tribunales especializados, la falta de adherencia a protocolos y el desconocimiento de convenios como desalentadores.
- **Respuesta lenta a los ataques**. Un socio sintió que la respuesta tomó mucho tiempo en coordinarse y no fue tan rápida como esperaban.
- **Recursos limitados.** Las actividades originales fueron diseñadas en una escala más amplia y posteriormente tuvieron que reducirse, lo que limitó su efectividad.
- **Respuesta fragmentada** debido a la participación de diferentes socios y actores, como los sindicatos de medios que tenían una perspectiva diferente a la de los periodistas independientes.
- Según un socio, **los periodistas tuvieron dificultades para autodefenderse**, pues sienten una obligación ética de no intervenir en los eventos y, por lo tanto, algunos encontraron difícil ser expertos técnicos y victimas al mismo tiempo en el mismo escenario.
- **Un alto número de actividades que debían completarse en un corto período de tiempo**. Los socios consideraron que esto podría haberse reducido y agrupado para mayor facilidad.

Para obtener más información sobre este FRF, por favor, pónganse en contacto con: info@inspiresconsortium.org.